



แผนปฏิบัติการ ประจำปีงบประมาณ พ.ศ. 2567

วิทยาลัยเกษตรและเทคโนโลยีสุพรรณบุรี

สำนักงานคณะกรรมการการอาชีวศึกษา
สถาบันการอาชีวศึกษาเกษตรภาคใต้
กระทรวงศึกษาธิการ



บันทึกข้อความ

ส่วนราชการ งานวางแผนและงบประมาณ ฝ่ายแผนงานและความร่วมมือ วิทยาลัยเกษตรและเทคโนโลยีสตูล
ที่.....วันที่ ๑๗ ตุลาคม ๒๕๖๗

เรื่อง ขออนุมัติแผนปฏิบัติการ ประจำปีงบประมาณ พ.ศ. ๒๕๖๗

เรียน ผู้อำนวยการวิทยาลัยเกษตรและเทคโนโลยีสตูล

สิ่งที่ส่งมาด้วย แผนปฏิบัติการ ประจำปีงบประมาณ พ.ศ. ๒๕๖๗

จำนวน ๑ เล่ม

ตามคำสั่งวิทยาลัยฯ ที่ ๑๒๐/๒๕๖๖ ลงวันที่ ๗ สิงหาคม ๒๕๖๖ เรื่อง แต่งตั้งคณะกรรมการจัดทำแผนปฏิบัติการประจำปีงบประมาณ พ.ศ. ๒๕๖๗ ให้ดำเนินการจัดทำแผนปฏิบัติการประจำปีงบประมาณ พ.ศ. ๒๕๖๗ ดังรายละเอียดนั้น บัดนี้ได้ดำเนินการแล้วเสร็จ โดยมีการประชุม วางแผนรวบรวมข้อมูลจากบุคลากรที่เกี่ยวข้องทุกฝ่ายแบบมีส่วนร่วม และจัดทำเป็นรูปเล่ม นำเสนอคณะกรรมการบริหารสถานศึกษาเพื่อขออนุมัติแผนปฏิบัติการประจำปีงบประมาณ พ.ศ. ๒๕๖๗ นำมาใช้เป็นแนวปฏิบัติ และการบริหารจัดการองค์การนำไปสู่เป้าหมายและความสำเร็จ เป็นไปตามวัตถุประสงค์ต่อไป จึงขออนุมัติแผนปฏิบัติการ ประจำปีงบประมาณ พ.ศ. ๒๕๖๗ ดังรายละเอียดเล่มเอกสารที่แนบมาพร้อมนี้

จึงเรียนมาเพื่อโปรดทราบและพิจารณาอนุมัติ

(นางรุ่งนภา แซ่อึ้ง)

หัวหน้างานวางแผนและงบประมาณ

(นายสุธี เกื้อเกตุ)

รองผู้อำนวยการฝ่ายแผนงานและความร่วมมือ

อนุมัติ

ไม่อนุมัติ

ความเห็น.....

(นายเจตน์ เกตุมุหัยะ)

ผู้อำนวยการวิทยาลัยเกษตรและเทคโนโลยีสตูล

หนังสือภายใน
วิทยาลัยเกษตรและเทคโนโลยีสตูล
ฝ่ายแผนงานและความร่วมมือ
เลขที่รับ..... ๓๐๐/๖๖
วันที่รับ..... ๑๗/๑๐/๖๖
เวลา..... ๑๓.๓๔ น.

คำนำ

แผนปฏิบัติการประจำปีงบประมาณ พ.ศ. 2567 ของวิทยาลัยเกษตรและเทคโนโลยีสตูล จังหวัดสตูลนี้ จัดทำขึ้นตามที่สำนักงานคณะกรรมการการอาชีวศึกษากำหนดนโยบายให้สถานศึกษาจัดทำแผนปฏิบัติการประจำปี เพื่อเป็นแนวทางในการปฏิบัติงานในภาพรวมของสถานศึกษาเป็นประจำทุกปี นั้น

วิทยาลัยเกษตรและเทคโนโลยีสตูล จึงได้จัดทำแผนปฏิบัติการประจำปีงบประมาณ พ.ศ.2567 โดยจัดทำแผนปฏิบัติการแบบมุ่งเน้นผลสัมฤทธิ์ของงานเพื่อกำหนดทิศทางในการบริหารงานได้โดยสถานศึกษาได้น้อมนำหลักปรัชญาเศรษฐกิจพอเพียงมาบูรณาการในการดำเนินงานตามแผนงานงานวางแผนและงบประมาณ ฝ่ายแผนงานและความร่วมมือได้ดำเนินการจัดทำแผนปฏิบัติการประจำปีงบประมาณ พ.ศ. 2567 และได้รับความเห็นชอบจากคณะกรรมการบริหารสถานศึกษาเป็นที่เรียบร้อยแล้ว

ท้ายนี้ วิทยาลัยเกษตรและเทคโนโลยีสตูล หวังเป็นอย่างยิ่งว่า แผนปฏิบัติการเล่มนี้จะเป็นแนวทางให้บุคลากรทุกท่านได้ใช้ปฏิบัติงานในรอบปีงบประมาณ 2567 เพื่อให้เกิดประสิทธิภาพเป็นประโยชน์สูงสุดต่อนักเรียน นักศึกษา และสถานศึกษาต่อไป

ฝ่ายแผนงานและความร่วมมือ

วิทยาลัยเกษตรและเทคโนโลยีสตูล

สารบัญ

แผนปฏิบัติการประจำปีงบประมาณ 2567	หน้า
คำนำ	ก
สารบัญ	ข
ส่วนที่ 1 บทนำ	1
ส่วนที่ 2 ข้อมูลสถานศึกษา	2
- แผนภูมิโครงสร้างการบริหารสถานศึกษา	5
- ข้อมูลบุคลากร	6
- ข้อมูลนักเรียน นักศึกษา	9
ส่วนที่ 3	
- ประมาณการรายรับ-รายจ่าย ปีงบประมาณ พ.ศ. 2567	10
- สรุปงบหนักรายจ่ายปีงบประมาณ พ.ศ. 2567	14
ภาคผนวก	
คำสั่งแต่งตั้งคณะกรรมการดำเนินการจัดทำแผนปฏิบัติการประจำปี 2567	
กรอบยุทธศาสตร์ชาติ ระยะ 20 ปี (2560-2579)	
นโยบายการพัฒนาอาชีวศึกษา	
ยุทธศาสตร์ชายแดนใต้	

ส่วนที่ 1

บทนำ

1. วิสัยทัศน์ พันธกิจ เอกลักษณ์ อัตลักษณ์ และปรัชญา

วิสัยทัศน์

“มุ่งจัดการศึกษาอาชีวะเกษตรแนวใหม่ สร้างผู้ประกอบการที่มีคุณภาพสู่สังคม เป็นศูนย์กลาง การให้บริการวิชาการและพัฒนาสู่การเกษตรที่ยั่งยืน”

พันธกิจ

1. ผลิตพัฒนากำลังคนด้านอาชีวะเกษตรแนวใหม่ เพื่อตอบสนองความต้องการของการสร้าง ผู้ประกอบการ
2. บริการและจัดการศึกษาด้านอาชีวะเกษตรให้มีมาตรฐาน ยึดหลักปรัชญาเศรษฐกิจพอเพียง
3. สร้างเครือข่ายความร่วมมือ ทุกภาคส่วนให้มีส่วนร่วมในการจัดการศึกษาด้วยเทคโนโลยีและ นวัตกรรมที่เหมาะสม
4. พัฒนาและถ่ายทอดงานวิจัย นวัตกรรมและองค์ความรู้เพื่อพัฒนางานอาชีพสู่ชุมชน
5. เชิดชูสถาบันชาติ ศาสนา พระมหากษัตริย์ ทำนุบำรุงศิลปวัฒนธรรม ภูมิปัญญาท้องถิ่น ธรรมชาติและสิ่งแวดล้อม

เอกลักษณ์

วิชาชีพเด่น เน้นเทคโนโลยี

อัตลักษณ์

ทักษะดี มีคุณธรรม

ปรัชญา

ขยัน ประหยัด ซื่อสัตย์ พัฒนา

2. ยุทธศาสตร์

1. ด้านการเพิ่มปริมาณผู้เรียนสายอาชีพ กำหนดเป้าหมายของการดำเนินงาน
2. ด้านการขยายโอกาสในการเรียนอาชีวศึกษาและการฝึกอบรมวิชาชีพ
3. ยกระดับคุณภาพการจดอาชีวศึกษา
4. ด้านการเพิ่มประสิทธิภาพการบริหารจัดการ

3. เป้าหมาย

1. เยาวชนและประชาชนได้เรียนวิชาชีพตามความต้องการและพัฒนาอาชีพตนเองได้
2. สร้างความเชื่อถือและยอมรับจากสังคม
3. สร้างแรงจูงใจในการศึกษามากขึ้น
4. สร้างองค์ความรู้ใหม่พัฒนาคุณภาพวิชาการให้เป็นที่ยอมรับของชุมชน เป็นแหล่งความรู้ บริการทางวิชาการแก่ชุมชน

ส่วนที่ 2
ข้อมูลพื้นฐานของสถานศึกษา

ข้อมูลด้านอาคารสถานที่

ชื่อสถานศึกษา วิทยาลัยเกษตรและเทคโนโลยีสตูล

ชื่อภาษาอังกฤษ Satun College of Agriculture and Technology

ที่ตั้งสถานศึกษา เลขที่ 4 หมู่ที่ 2 ถนนประชาสงเคราะห์ ตำบลควนกาหลง อำเภควนกาหลง

จังหวัดสตูล 91130

โทรศัพท์ โทร. 0-7475-2407 , 081-609-1424

โทรสาร โทร. 0-7475-2407

เว็บไซต์ www.satunatc.ac.th

อีเมล : Saraban@satunatc.ac.th

เนื้อที่ของสถานศึกษา 1,993 ไร่

ข้อมูลอาคารสถานที่

ลำดับที่	รายการ	จำนวน	หน่วย
1	อาคารอำนวยการ	1	หลัง
2	โรงอาหาร	1	หลัง
3	หอสมุด	1	หลัง
4	รานคาสทหาร	1	หลัง
5	อาคารพัสดุ	1	หลัง
6	แท็งก์น้ำประปา	1	หลัง
7	ระบบน้ำดื่ม	1	ระบบ
8	อาคารจอดรถนักเรียน	1	หลัง
9	อาคารที่พักยาม	1	หลัง
10	บ้านพักครู	32	หลัง
11	อาคารสาธารณสุขประโยชน์	2	หลัง
12	อาคารฝึกอบรม	1	หลัง
13	บ้านพักรับรอง	1	หลัง
14	หอพักนักศึกษาโครงการปฏิรูปการศึกษาเกษตรเพื่อชีวิต	2	หลัง
15	บ้านพักนักศึกษาโครงการปฏิรูปการศึกษาเพื่อชีวิต	68	หลัง
16	อาคารโสตทัศนูปกรณ์	2	หลัง
17	อาคารประชาสัมพันธ์	1	หลัง
18	อาคารศูนย์วิทยบริการ	1	หลัง

ลำดับที่	รายการ	จำนวน	หน่วย
19	อาคารทรงงาน	1	หลัง
20	หลังคาคลุมอเนกประสงค์	1	หลัง
21	อาคารหอพักพร้อมครุภัณฑ์	1	หลัง
	แผนกวิชาสามัญสัมพันธ์		
22	อาคารเรียน	1	หลัง
	แผนกวิชาช่างกลเกษตร		
23	อาคารเรียนและปฏิบัติการ	3	หลัง
24	อาคารโรงรถแทรกเตอร์	1	หลัง
	แผนกวิชาสัตวศาสตร์		
25	อาคารเรียน	1	หลัง
26	อาคารสุชา	1	หลัง
27	คอกโคเนื้อ	2	หลัง
28	คอกโคนม	1	หลัง
29	โรงรีดนม	1	หลัง
30	คอกสุกรพันธุ์	1	หลัง
31	คอกสุกรขุน	1	หลัง
32	คอกไก่	3	หลัง
33	คอกเป็ด	1	หลัง
34	คอกแพะ	1	หลัง
	แผนกวิชาพืชศาสตร์		
35	อาคารสำนักงานคณะวิชา	1	หลัง
36	อาคารสุชา	1	หลัง
37	อาคารเรียน	2	หลัง
38	อาคารเรือนเพาะชำ	4	หลัง
39	อาคารขยายพันธุ์ไม้ผล	1	หลัง
40	อาคารเห็นวัสดุทางการเกษตร	1	หลัง
41	อาคารพืชไร่	1	หลัง
	แผนกวิชาประมง		
42	อาคารเรียนและสำนักงานแผนกวิชา	1	หลัง
43	บ่อเลี้ยงปลา (ซีเมนต์)	34	บ่อ

ลำดับที่	รายการ	จำนวน	หน่วย
44	อาคารเลี้ยงตะพาบน้ำ	1	หลัง
45	บ่อเลี้ยงจระเข้	3	บ่อ
	แผนกวิชาอุตสาหกรรมเกษตร		
46	อาคารเรียนและสำนักงานแผนกวิชา	1	หลัง
47	อาคารศูนย์การเรียนรู้เทคโนโลยีทางการเกษตร	1	หลัง
	แผนกวิชาคอมพิวเตอร์ธุรกิจ		
48	อาคารและสำนักงานแผนกวิชา	1	หลัง

แผนภูมิโครงสร้างการบริหารจัดการศึกษา วิทยาลัยเกษตรและเทคโนโลยีสตูล

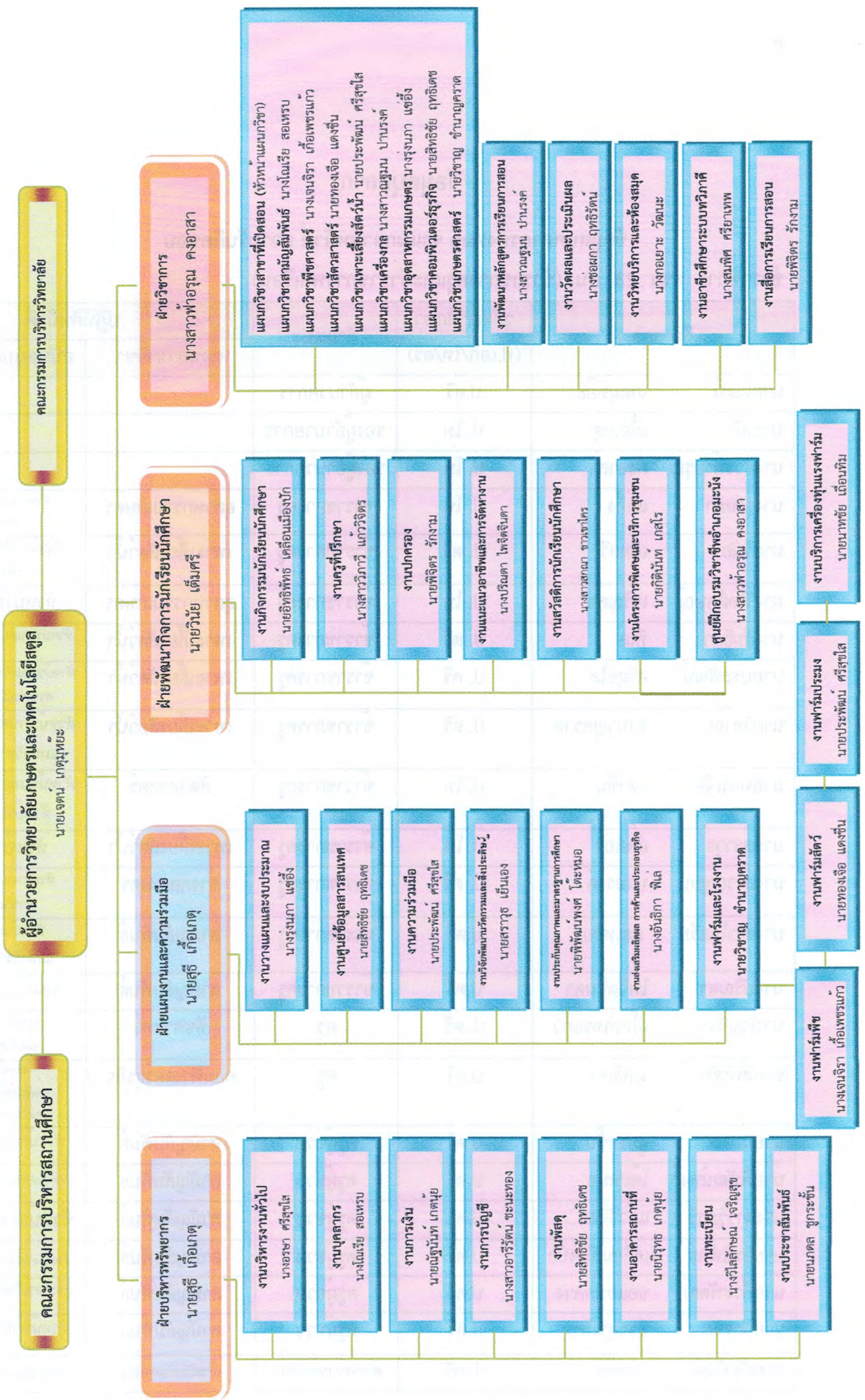

ข้อมูลบุคลากร

ข้อมูลบุคลากรทั้งหมด จำแนกตามหน้าที่ ความรับผิดชอบ

ข้าราชการ รวม 23 คน (ข้าราชการครูและข้าราชการพลเรือน)

ชื่อ-สกุล	วุฒิการศึกษา (ป.เอก/โท/ตรี)	ตำแหน่ง	ปฏิบัติหน้าที่	
			สอนสาขาวิชา	สนับสนุน/ธุรการทั่วไป
นายเจตน์ เกตุมูหะ	ป.ตรี	ผู้อำนวยการ		
นายสุธี เกื้อเกตุ	ป. โท	รองผู้อำนวยการ		
นางสาวพารุณ คงอาสา	ป. โท	รองผู้อำนวยการ		
นางรุ่งนภา แซ่อึ้ง	ป. โท	ข้าราชการครู	อุตสาหกรรมเกษตร	หัวหน้างานวางแผนงานและงบประมาณ
นายวินัย เต็มศรี	ป. ตรี	ข้าราชการครู	เพาะเลี้ยงสัตว์น้ำ	หัวหน้างานโครงการพิเศษและบริการชุมชน
นางวีไลลักษณ์ เจริญสุข	ป. โท	ข้าราชการครู	อุตสาหกรรมเกษตร	หัวหน้างานทะเบียน
นางอันธิกา พิไล	ป. ตรี	ข้าราชการครู	เพาะเลี้ยงสัตว์น้ำ	หัวหน้างานส่งเสริมผลิตผลการค้า
นายประพัฒน์ ศรีสุขใส	ป. ตรี	ข้าราชการครู	เพาะเลี้ยงสัตว์น้ำ	หัวหน้าแผนกวิชาเพาะเลี้ยงสัตว์น้ำ/ความร่วมมือ/ฟาร์มประมง
นายวิชาญ ชำนาญคราด	ป. ตรี	ข้าราชการครู	เพาะเลี้ยงสัตว์น้ำ	หัวหน้างานฟาร์มและโรงงาน/แผนกวิชาเกษตรศาสตร์
นายทองเจือ แดงชื่น	ป. โท	ข้าราชการครู	สัตวศาสตร์	หัวหน้าแผนกวิชาสัตวศาสตร์/หัวหน้างานฟาร์มสัตว์
นายสรารุช เย็นเอง	ป. โท	ข้าราชการครู	เพาะเลี้ยงสัตว์น้ำ	หัวหน้างานวิจัยฯ
นางสาวณัฐมน ปานรงค์	ป. ตรี	ข้าราชการครู	ช่างกลเกษตร	หัวหน้างานพัฒนาหลักสูตรการเรียนการสอน
นางสาวโณเรีย สอهرب	ป.ตรี	ข้าราชการครู	สามัญสัมพันธ์	หัวหน้างานบุคลากร/แผนกวิชาสามัญสัมพันธ์
นางปริณดา ไพจิตรจินดา	ป.ตรี	ข้าราชการครู	สามัญสัมพันธ์	งานแนะแนวอาชีพและการจัดหางาน
นางเจนจิรา เกื้อเพชรแก้ว	ป. ตรี	ครู	พืชศาสตร์	หัวหน้างานฟาร์มพืช/แผนกวิชาพืชศาสตร์
นายสิทธิชัย ฤทธิเดช	ป.ตรี	ครู	คอมพิวเตอร์ธุรกิจ	หัวหน้างานพัสดุ/งานศูนย์ข้อมูลสารสนเทศ/แผนกวิชาคอมพิวเตอร์ธุรกิจ
นายนภดล ชูกระชั้น	ป.ตรี	ครูผู้ช่วย	สามัญสัมพันธ์	หัวหน้างานประชาสัมพันธ์
นายพิพัฒน์พงศ์ โตะหมอ	ป.ตรี	ครูผู้ช่วย	สามัญสัมพันธ์	หัวหน้างานประกันคุณภาพและมาตรฐานการศึกษา
นางสาววิภาวี แก้ววิจิตร	ป.ตรี	ครูผู้ช่วย	สามัญสัมพันธ์	หัวหน้างานครูที่ปรึกษา
นายอิทธิพัทธ์ เคลื่อนเมืองปัก	ป.ตรี	ครูผู้ช่วย	สามัญสัมพันธ์	หัวหน้างานกิจกรรมนักเรียนนักศึกษา
นายพีระพัฒน์ ขอแหมกลาง	ป.ตรี	ครูผู้ช่วย	สามัญสัมพันธ์	ผู้ช่วยงานวัดผลและประเมินผล
นายจักรชัย ชีวจตุรภัทร	ป.ตรี	ครูผู้ช่วย	สามัญสัมพันธ์	หัวหน้างานโครงการชีววิถีฯ
นายณัฐนันท์ เกตุบุญ	ป. ตรี	ข้าราชการพลเรือน	เจ้าพนักงานการเงิน	หัวหน้างานการเงิน

ลูกจ้างประจำ รวม 3 คน

ชื่อ-สกุล	วุฒิการศึกษา (ป.เอก/โท/ ตรี)	ตำแหน่ง	ปฏิบัติหน้าที่	
			สอนสาขาวิชา	สนับสนุน/ธุรการทั่วไป
นายพงษ์พจน์ หลงเก	ม. 6	ช่างยนต์	-	ประจำงานพัสดุ (ยานพาหนะ)
นายบุญธรรม ศรีอินทร์	ม. 3	ช่างไม้	-	ประจำงานฟาร์มสัตว์
นายประกาย ประดิษฐ์วงศ์กุล	ม. 3	ช่างไม้	-	ประจำงานอาคารสถานที่

พนักงานราชการ รวม 10 คน (ทำหน้าที่สอน/ธุรการทั่วไป)

ชื่อ-สกุล	วุฒิการศึกษา (ป.เอก/โท/ตรี)	ตำแหน่ง	ปฏิบัติหน้าที่	
			สอนสาขาวิชา	สนับสนุน/ธุรการทั่วไป
นายพิจิตร รังงาม	ป. ตรี	พนักงานราชการ	คอมพิวเตอร์ธุรกิจ	หัวหน้างานปกครอง/ งานสื่อการเรียนการสอน
นางกอบเยาะ วัฒนะ	ป. ตรี	พนักงานราชการ	คอมพิวเตอร์ธุรกิจ	หัวหน้างานวิทยบริการและห้องสมุด
นายนาทชัย เกื้อนทิม	ป. ตรี	พนักงานราชการ	ช่างกลเกษตร	หัวหน้างานบริการและซ่อมบำรุง เครื่องทุนแรง
นางสมพิศ ศรียาเทพ	ป. ตรี	พนักงานราชการ	สัตวศาสตร์	หัวหน้างานอาชีวศึกษาระบบทวิภาคี
นายนิรุทธ เกตุบุญ	ป. ตรี	พนักงานราชการ	คอมพิวเตอร์ธุรกิจ	หัวหน้างานอาคารสถานที่
นางสาวอารีรัตน์ ชะนะทอง	ป. ตรี	บริหารงานทั่วไป	-	งานบัญชี
นางสาวอัยนารี หมวดเกา	ป. ตรี	บริหารงานทั่วไป	-	งานพัสดุ
นางอรษา ศรีสุขใส	ป. ตรี	บริหารงานทั่วไป	-	งานบริหารงานทั่วไป
นางสาวจุฑามณี คำสีไหม	ป. ตรี	บริหารงานทั่วไป	-	สนับสนุนศูนย์ฝึกอาชีพฯ
ว่าที่ร้อยตรีหญิงสุภาวดี บุญสุข	ป. ตรี	พนักงานบริการ	-	งานธุรการ

ลูกจ้างชั่วคราว รวม 25 คน (ทำหน้าที่สอน/ธุรการทั่วไป)

ชื่อ-สกุล	วุฒิการศึกษา (ป.เอก/โท/ตรี)	ตำแหน่ง	ปฏิบัติหน้าที่	
			สอนสาขาวิชา	สนับสนุน/ธุรการทั่วไป
นางช่อผกา ฤทธิรัตน์	ป. ตรี	ครูจ้างสอน	สามัญสัมพันธ์	หัวหน้างานวัดผลและประเมินผล
นางสาวทิพย์สุดา ม่วงพรา	ป. ตรี	ครูจ้างสอน	สามัญสัมพันธ์	ผู้ช่วยงานประกันคุณภาพการศึกษา
นางสาวสกุณา ขาวเขาไคร	ป.ตรี	ครูจ้างสอน	พืชศาสตร์	หัวหน้างานสวัสดิการนักเรียนนักศึกษา รับผิดชอบสวนยางพารา ไม้ผล
นางสาวจิรัฐติกายุจน์ เพลงพิโรจน์	ป.ตรี	ครูจ้างสอน	พืชศาสตร์	รับผิดชอบสวนปาล์ม น้ำมัน และ แปลงมะนาว
นางสาวปัทมา ขุนบุรี	ป.ตรี	ครูจ้างสอน	-	พืชไร่และพืชผัก

ชื่อ-สกุล	วุฒิการศึกษา (ป.เอก/โท/ตรี)	ตำแหน่ง	ปฏิบัติหน้าที่	
			สอนสาขาวิชา	สนับสนุน/ธุรการทั่วไป
นายกฤตภาส บุญเลิศ	ป.ตรี	ครูจ้างสอน	อุตสาหกรรมเกษตร	
นางสาวหามีนะ ชำนาญคราด	ป.ตรี	ครูจ้างสอน	คอมพิวเตอร์ธุรกิจ	
นายนิกร บุญสนิท	ป. ตรี	เจ้าหน้าที่	-	พนักงานขับรถ
ว่าที่ ร.ต.ทศนัย ปราบสงคราม	ป. ตรี	เจ้าหน้าที่	-	พนักงานขับรถ
นายสมศักดิ์ ฉางวาง	ปวส.	เจ้าหน้าที่	-	งานอาคารสถานที่
นายกิตติพร วอลีมาแย	ปวช.	เจ้าหน้าที่	-	งานอาคารสถานที่
นายมนสิข ฤทธิรัตน์	ป. ตรี	เจ้าหน้าที่	-	งานพัสดุ
นางสาวกิตติยา แก้วเหมือน	ป. ตรี	เจ้าหน้าที่	-	งานการเงิน
นางสาวศศิวิมล คชมุข	ป. ตรี	เจ้าหน้าที่	-	งานธุรการ
นางสาวเหมือนฝัน ทองคินุ่ย	ป. ตรี	เจ้าหน้าที่	-	งานธุรการ
นางสาวชिरาภรณ์ ทองจันทร์	ปวส.	เจ้าหน้าที่	-	งานทะเบียน
นางสาววิชุดา สาลีชา	ป. ตรี	เจ้าหน้าที่	-	ศูนย์ฝึกอบรมอาชีพ
นางสาวอดิگانต์ ทองคำ	ปวส.	เจ้าหน้าที่	-	งานส่งเสริมผลิตผลฯ
นายอนิรุจน์ เกื้อเพชรแก้ว	ป. ตรี	เจ้าหน้าที่	-	งานฟาร์มและโรงงาน
นายธีรภัทร เทพฉิม	ปวส.	เจ้าหน้าที่	-	งานฟาร์มประมง
นายภาณุชิต สุนแก้ว	ม. 3	เจ้าหน้าที่	-	งานฟาร์มสัตว์
นายเสถียร พงษ์นวล	ป.4	เจ้าหน้าที่	-	คนงานฟาร์มพืช
นายมาเล็ก ประสม	ปวส.	เจ้าหน้าที่	-	งานฟาร์มสัตว์
นายสมผล ชะสุวรรณ	ป. 6	ยาม	-	ยาม
นายกิตติศักดิ์ คงทอง	ป.6	ยาม	-	ยาม
นายคลาย มะลิทอง	ป.4	ยาม	-	ยาม
นายอภิรักษ์ อนวิเศษ	ปวช.	ยาม	-	ยาม
นายถนอม เกษตรสมบูรณ์	ป.4	ยาม	-	ยาม
นายวีระ แก้วประเสริฐ	ป. 6	ยาม	-	ยามประจำศูนย์ฝึกอบรมอาชีพ

ข้อมูลนักเรียน นักศึกษา
เป้าหมายจำนวน นักเรียน นักศึกษา

หลักสูตรในระบบ/ต่อเนื่อง

ประเภทวิชา/สาขา รวมทั้งสิ้น	นักเรียน/นักศึกษาประจำปี พ.ศ. 2567							รวมทั้งสิ้น
	ระดับ ปวช.			ระดับ ปวส.		ระดับ ป.ตรี/ปทส.		
	ปวช.1	ปวช.2	ปวช.3	ปวส.1	ปวส.2	ป.ตรี 1	ป.ตรี 2	
1. ประเภทวิชาเกษตรกรรม สาขาวิชาเกษตรศาสตร์								
- สาขางานช่างเกษตร	25	9	7	-	-	-	-	41
- สาขางานการผลิตพืช	14	6	3	-	-	-	-	23
- สาขางานการผลิตสัตว์	8	5	0	-	-	-	-	13
- สาขางานอุตสาหกรรมเกษตร	5	0	0	-	-	-	-	5
- สาขางานผลิตสัตว์น้ำ	9	15	7	-	-	-	-	31
- สาขางานการเกษตร	35	0	18	-	-	-	-	53
- สาขางานเกษตรศาสตร์	-	-	-	-	-	-	-	-
- สาขางานพืชสวน	-	-	-	11	8	-	-	19
- สาขางานการผลิตสัตว์	-	-	-	10	6	-	-	16
- สาขางานการเกษตร	-	-	-	19	25	-	-	44
- เทคโนโลยีการจัดการธุรกิจเกษตร	-	-	-	15	-	-	-	15
2. ประเภทวิชาประมง สาขาวิชาเพาะเลี้ยงสัตว์น้ำ								
- สาขางานเพาะเลี้ยงสัตว์น้ำ	-	-	-	12	5	-	-	17
3. ประเภทวิชาพาณิชยกรรม/ บริหารธุรกิจ สาขาวิชาพาณิชยกรรม								
- สาขางานคอมพิวเตอร์ธุรกิจ	9	-	-	-	-	-	-	9
- สาขาธุรกิจดิจิทัล	-	-	-	10	-	-	-	10
รวมทั้งสิ้น	105	35	35	77	44	-	-	<u>296</u>

งบประมาณ

ตารางที่ 3.1 แสดงประมาณการรายรับ ปีงบประมาณ พ.ศ. 2567

ประเภทรายรับ	จำนวนเงิน	จำนวนเงินรวม	หมายเหตุ
ประมาณการรายรับ ปีงบประมาณ 2567			
1. เงินรายได้สถานศึกษา (รวมรายรับ 1.1-1.2)		5,400,000	
1.1 เงินบำรุงการศึกษา	2,400,000		
1.2 รายได้จากผลผลิตงานฟาร์ม	3,000,000		
2. เงินงบประมาณ (รวมรายรับ 2.1-2.4) 2567		22,386,319	
2.1 งบบุคลากร		15,376,975	
2.1.1 เงินเดือนข้าราชการ	10,443,087		
2.1.2 ค่าวิทยฐานะ	562,800		
2.1.3 ค่าจ้างประจำ	1,201,392		
2.1.4 ค่าตอบแทนพนักงานราชการ	3,078,134		
2.1.5 ค่าประกันสังคม	91,562		
2.2 งบดำเนินงาน		1,421,450	
2.2.1 ค่าตอบแทน ค่าใช้สอยและวัสดุ (ปวช.)	207,200		
2.2.2 ค่าตอบแทน ค่าใช้สอยและวัสดุ (ปวส.)	507,750		
2.2.3 ค่าตอบแทน ค่าใช้สอยและวัสดุ ผลิตผู้รับบริการการฝึกอบรมอาชีพระยะสั้น	13,500		
2.2.4 ค่าสาธารณูปโภค (ปวช.)	693,000		
2.3 งบเงินอุดหนุน		3,685,994	
2.3.1 เงินอุดหนุนค่าใช้จ่ายในการจัดการศึกษาขั้นพื้นฐานของอาชีวศึกษารัฐ (เรียนฟรี 15 ปี)	2,366,194		
2.3.1.1 ค่าหนังสือเรียน	340,000		
2.3.1.2 ค่าอุปกรณ์การเรียน	72,280		
2.3.1.3 ค่าเครื่องแบบนักเรียน	132,050		
2.3.1.4 ค่ากิจกรรมพัฒนาคุณภาพผู้เรียน	125,400		

ประเภทรายรับ	จำนวนเงิน	จำนวนเงินรวม	หมายเหตุ
2.3.1.5 ค่าจัดการเรียนการสอน	1,696,464		
2.3.2 เงินอุดหนุนค่าใช้จ่ายในการจัดการเรียน การสอนโครงการอาชีพะสร้างโอกาสทางการศึกษาให้ เยาวชน เพื่อผลิตกำลังคนของประเทศ (อาชีพะอยู่ ประจำเรียนฟรี มีอาชีพ)	1,050,000		
2.3.3 เงินอุดหนุนอื่นๆ	269,800		
2.3.3.1 เงินอุดหนุนองค์การเกษตรกรใน อนาคตแห่งประเทศไทยในพระราชูปถัมภ์สมเด็จพระ เทพรทนต์ราชสุตาฯ สยามบรมราชกุมารี	70,000		
2.3.3.2 เงินอุดหนุนค่าอุปกรณ์การเรียนของ นักเรียนสายอาชีพ อาชีวศึกษา	60,800		
2.3.3.3 เงินอุดหนุนการอบรมระยะสั้น	54,000		
2.3.3.4 เงินอุดหนุนทุนการศึกษาเฉลิมราช กุมารี	70,000		
2.3.3.5 เงินอุดหนุนโครงการสร้างองค์ ความรู้ ทางการอาชีวศึกษาเพื่อถ่ายทอด เทคโนโลยี	15,000		
2.4 งบรายจ่ายอื่น		1,901,900	
2.4.1 โครงการอนุรักษ์พันธุกรรมพืชอัน เนื่องมาจากพระราชดำริ สมเด็จพระเทพ รัตนราชสุตาฯ สยามบรมราชกุมารี	63,000		
2.4.2 โครงการจัดการศึกษาเรียนรวมหลักสูตร อาชีวศึกษาและมัธยมตอนปลาย (ทวิศึกษา)	114,700		
2.4.3 โครงการเร่งประสิทธิภาพการสอน	189,600		
2.4.4 ค่าใช้จ่ายโครงการจัดหาบุคลากรสนับสนุน เพื่อคืนครูให้นักเรียน	117,600		
2.4.5 โครงการเสริมสร้างภูมิคุ้มกันเพื่อสันติสุขใน พื้นที่จังหวัดชายแดนใต้	1,297,000		

ประเภทรายรับ	จำนวนเงิน	จำนวนเงินรวม	หมายเหตุ
2.4.7 โครงการบูรณาการพัฒนาทักษะทางวิชาชีพ กับการเสริมสร้างคุณลักษณะอันพึงประสงค์ของผู้เรียน อาชีวศึกษา (fix it- จิตอาสา)	90,000		
รวมรายรับทุกรายการ (1-2)		27,786,319	
ประมาณการรายจ่าย ปีงบประมาณ 2567			
1.1 งบบุคลากร		18,244,253	
1.1.1 เงินเดือนข้าราชการ	10,443,087		
1.1.2 เงินวิทยฐานะ	562,800		
1.1.3 ค่าจ้างลูกจ้างประจำ	1,201,392		
1.1.4 ค่าตอบแทนพนักงานราชการ	3,078,134		
1.1.5 เงินประจำตำแหน่ง	268,800		
1.1.6 ค่าจ้างลูกจ้างชั่วคราว+ค่าครองชีพ	2,690,040		
1.2 งบดำเนินงาน		2,874,062	
1.2.1 ค่าตอบแทน	230,000		
- ค่าใช้สอย	1,164,062		
- ค่าวัสดุ	560,000		
1.2.2 ค่าสาธารณูปโภค	920,000		
1.3 งบลงทุน			
1.3.1 ค่าครุภัณฑ์			
1.3.2 ค่าสิ่งก่อสร้าง			
1.4 งบอุดหนุน		1,172,730	
1.4.1 สิ่งประดิษฐ์คนรุ่นใหม่	13,000		
1.4.2 ค่าหนังสือเรียน	340,000		
1.4.3 ค่ากิจกรรมพัฒนาผู้เรียน	125,400		
1.4.4 ค่าอุปกรณ์การเรียนการสอน	72,280		
1.4.5 ค่าเครื่องแบบผู้เรียน	132,050		

ประเภทรายรับ	จำนวนเงิน	จำนวนเงินรวม	หมายเหตุ
1.4.6 ค่าจัดการเรียนการสอน	350,000		
1.4.7 ทุนอุดหนุนเฉลิมราชกุมารี	70,000		
1.4.8 ค่าอุดหนุน อกท.	70,000		
1.4.9 ค่าอุดหนุนนักเรียนชนบท อศกช.	-		
1.5 งบรายจ่ายอื่นๆ		5,399,265	
โครงการตามนโยบาย สอศ. และ สถานศึกษา จำนวน 114 โครงการ (4 ฝ่าย)			
1.5.1 ฝ่ายบริหารทรัพยากร	1,200,000		
1.5.2 ฝ่ายแผนงานและความร่วมมือ	1,524,265		
1.5.3 ฝ่ายพัฒนากิจการนักเรียนนักศึกษา	2,510,000		
1.5.4 ฝ่ายวิชาการ	165,000		
รวมประมาณการรายจ่ายทั้งหมด		27,690,310	
ยอดคงเหลือ		96,009	

ส่วนที่ 3.1
สรุปงบหน้ารายจ่ายปีงบประมาณ พ.ศ. 2567
วิทยาลัยเกษตรและเทคโนโลยีสุพรรณบุรี

หน่วย : บาท

รายการค่าใช้จ่าย/รายจ่ายตามงบประมาณ	งบรายจ่าย											รวมทั้งสิ้น เป็นเงิน		
	ผลผลิต					โครงการ							เงินรายได้	
	บุคลากร	ปวช.	ปวส.	ระยะสั้น	รวม	สนับสนุนค่าใช้จ่ายในการจัดการศึกษาขั้นต้น	ตามนโยบาย สอศ.	บูรณาการ Fix it	พัฒนาอาชีพศึกษา	จังหวัดชายแดนใต้	อื่นๆ		รวม	บกศ.
- งบบุคลากร														
เงินเดือนข้าราชการ	10,443,088				10,443,088									10,443,088
เงินวิทยฐานะ	562,800				562,800									562,800
เงินประจำตำแหน่ง	268,800				268,800									268,800
ค่าจ้างลูกจ้างประจำ	1,201,392				1,201,392									1,201,392
ค่าตอบแทนพนักงานราชการ	3,078,134				3,078,134									3,078,134
ค่าจ้างลูกจ้างชั่วคราว+ค่าครองชีพ						678,480	307,200		438,000		1,423,680	1,266,360		2,690,040
รวมงบบุคลากร	15,554,214	-	-	-	15,554,214	678,480	307,200	-	438,000	-	1,423,680	1,266,360		18,244,254
- งบดำเนินงาน														
- ค่าตอบแทน														
เงินค่าตอบแทนนอกเวลา						20,000		20,000			40,000			40,000
เงินค่าตอบแทนครูรายชั่วโมง						20,000			70,000	100,000	190,000			190,000
รวมค่าตอบแทน						40,000		20,000	70,000	100,000	230,000			230,000

รายการค่าใช้จ่าย/รายการตามงบประมาณ	ผลผลิต											เงินรายได้	รวมทั้งสิ้น เป็นเงิน	
	ผลผลิต					โครงการ					รวม			บกศ.
	บุคลากร	ปวช.	ปวส.	ระยะสั้น	รวม	สนับสนุนค่าใช้จ่ายใน การจัดการศึกษาขั้น ต้น	ตามนโยบาย สอศ.	บูรณาการ Fix it	พัฒนาอาชีพศึกษา จังหวัดชายแดนใต้	อื่นๆ				
- ค่าใช้สอย														
ค่าใช้จ่ายในการเดินทางไปราชการ				30,000	30,000		50,000	20,000	100,000	100,000	270,000	400,000	700,000	
ค่าซ่อมรถยนต์ราชการ		50,000			50,000						-		50,000	
ค่าซ่อมครุภัณฑ์			20,000		20,000						-		20,000	
ค่าซ่อมสิ่งก่อสร้าง					-						-	100,000	100,000	
ค่าจ้างเหมาบริการ					-					100,000	100,000		100,000	
ค่าเงินสมทบประกันสังคม	91,562				91,562						-		91,562	
ค่าประกันภัยรถยนต์					-						-	52,500	52,500	
ค่าซ่อมเครื่องทุ่นแรง			50,000		50,000						-		100,000	
รวมค่าใช้จ่าย	91,562	50,000	70,000	30,000	241,562	-	50,000	20,000	100,000	200,000	370,000	552,500	1,164,062	
- ค่าวัสดุ														
วัสดุสำนักงาน			40,000		40,000					30,000	30,000		70,000	
วัสดุเชื้อเพลิงและหล่อลื่น			50,000		50,000	50,000	50,000		50,000		150,000	100,000	300,000	
วัสดุการศึกษา					-	100,000					100,000		100,000	
วัสดุหนังสือ วารสารและตำรา		10,000			10,000						-		10,000	
วัสดุยานพาหนะและขนส่ง		20,000			20,000			10,000			10,000		30,000	
วัสดุงานบ้านงานครัว					-					30,000	30,000	20,000	50,000	

รายการค่าใช้จ่าย/รายการตามงบประมาณ	ผลผลิต											เงินรายได้ บกศ.	รวมทั้งสิ้น เป็นเงิน
	ผลผลิต					โครงการ							
	บุคลากร	ปวช.	ปวส.	ระยะสั้น	รวม	สนับสนุนค่าใช้จ่ายในการจัดการศึกษาขั้น	ตามนโยบาย สอศ.	บูรณาการ Fix it	พัฒนาอาชีพศึกษา	จังหวัดชายแดนใต้	อื่นๆ		
รวมค่าวัสดุ		30,000	90,000		120,000	150,000	50,000	10,000	50,000	60,000	320,000	120,000	560,000
- ค่าสาธารณูปโภค (ขั้นต่ำ)													
ค่าโทรศัพท์/อินเทอร์เน็ต			70,000		70,000							30,000	100,000
ค่าไปรษณีย์		10,000			10,000					10,000	10,000		20,000
ค่าไฟฟ้า		400,000			400,000	200,000					200,000	200,000	800,000
รวมค่าสาธารณูปโภค		410,000	70,000		480,000	200,000				10,000	210,000	230,000	920,000
รวมงบดำเนินงาน	91,562	490,000	230,000	30,000	841,562	390,000	100,000	50,000	220,000	370,000	1,130,000	902,500	2,874,062
- งบลงทุน													
ครุภัณฑ์													
													-
ที่ดินและสิ่งก่อสร้าง													
													-
รวมงบลงทุน													-
- งบเงินอุดหนุน													
สิ่งประดิษฐ์คนรุ่นใหม่							13,000				13,000		13,000
ค่าหนังสือเรียน						340,000					340,000		340,000
ค่ากิจกรรมพัฒนาผู้เรียน						125,400					125,400		125,400

รายการค่าใช้จ่าย/รายการตามงบประมาณ	ผลผลิต											รวมทั้งสิ้น เป็นเงิน		
	ผลผลิต					โครงการ							เงินรายได้ บกศ.	
	บุคลากร	ปวช.	ปวส.	ระยะสั้น	รวม	สนับสนุนค่าใช้จ่ายในการจัดการศึกษาขั้น	ตามนโยบาย สอศ.	บูรณาการ Fix it	พัฒนาอาชีพศึกษา	จังหวัดชายแดนใต้	อื่นๆ			รวม
ค่าอุปกรณ์การเรียนการสอน						72,280						72,280		72,280
ค่าเครื่องแบบผู้เรียน						132,050						132,050		132,050
ค่าจัดการเรียนการสอน						350,000						350,000		350,000
ทุนอุดหนุนเฉลิมราชกุมารี						70,000						70,000		70,000
ค่าอุดหนุน อกท.						70,000						70,000		70,000
ค่าอุดหนุนนักเรียนชนบท อสภ.												-		-
รวมงบประมาณอุดหนุน						1,159,730	13,000					1,172,730		1,172,730
งบรายจ่ายอื่นๆ														
โครงการตามนโยบาย สอศ. และสถานศึกษา														
โครงการฝ่ายบริหารทรัพยากร														
งานบริหารงานทั่วไป						-				10,230		10,230		10,230
จัดหาครุภัณฑ์เครื่องพิมพ์ Multifunction เพื่อรองรับระบบสารบรรณอิเล็กทรอนิกส์						-	16,000					16,000		16,000
จัดหาวัสดุอุปกรณ์งานบ้านงานครัว		6,033				6,033						-		6,033
อบรมการพัฒนาศักยภาพบุคลากรเพื่อเพิ่มประสิทธิภาพในการทำงาน			29,100			29,100						-		29,100
วัสดุสำนักงาน งานบุคลากร			9,490			9,490						-		9,490
จ้างเหมาบริการยามและคนงานทั่วไป						-				246,000		246,000		246,000
จ้างเหมาบริการเจ้าหน้าที่ประจำศูนย์ฝึกอบรมวิชาชีพอำเภอมะนัง						-				270,000		270,000		270,000

รายการค่าใช้จ่าย/รายการตามงบประมาณ	ผลผลิต											รวมทั้งสิ้น เป็นเงิน	
	ผลผลิต					โครงการ							เงินรายได้
	บุคลากร	ปวช.	ปวส.	ระยะสั้น	รวม	สนับสนุนค่าใช้จ่ายใน การจัดการศึกษาขั้น ต้น	ตามนโยบาย สอศ.	บูรณาการ Fix it	พัฒนาอาชีพศึกษา จังหวัดชายแดนใต้	อื่นๆ	รวม		บกศ.
การบริหารงานการเงิน		11,039			11,039						-		11,039
งานบัญชี			600		600						-		600
งานพัสดุ			14,610		14,610						-		14,610
จัดซื้ออุปกรณ์สำนักงานวิทยุสื่อสารและเทคโนโลยีสตูดิโอ					-			5,000			5,000		5,000
ซ่อมแซมและบำรุงรักษาขนพาหนะและขนส่ง			30,000		30,000	30,000					30,000		60,000
จัดทำประกันชั้น 1 และ พรบ. รถยนต์ทางราชการ					-						-	52,500	52,500
ซ่อมแซมและปรับปรุงอาคารสถานที่					-					100,000	100,000		100,000
เตรียมงาน ออกท.ชาติ (ปรับปรุงอาคารสถานที่และภูมิทัศน์)					-					274,398	274,398		274,398
งานทะเบียน		30,000			30,000						-		30,000
พิธีมอบประกาศนียบัตรแก่ผู้สำเร็จการศึกษา					-	25,000					25,000		25,000
ประชาสัมพันธ์					-	20,000	20,000				40,000		40,000
เดินทางไปราชการ					-						-		-
ค่าน้ำมันเชื้อเพลิง					-						-		-
รวมโครงการฝ่ายบริหารทรัพยากร	-	47,072	83,800	-	130,872	91,000	20,000	5,000	526,230	374,398	1,016,628	52,500	1,200,000
โครงการฝ่ายแผนงานและความร่วมมือ													
จัดทำแผนปฏิบัติการ		10,265			10,265						-		10,265
ปรับปรุงระบบเครือข่าย วิทยท.สตูล					-				10,000		10,000		10,000

รายการค่าใช้จ่าย/รายการตามงบประมาณ	ผลผลิต											รวมทั้งสิ้น เป็นเงิน		
	ผลผลิต					โครงการ							เงินรายได้	
	บุคลากร	ปวช.	ปวส.	ระยะสั้น	รวม	สนับสนุนค่าใช้จ่ายในการจัดการศึกษาขั้น	ตามนโยบาย สอศ.	บูรณาการ Fix it	พัฒนาอาชีพศึกษา	จังหวัดชายแดนใต้	อื่นๆ		รวม	บกศ.
อบรมการจัดการระบบสารสนเทศภายใน				3,000	3,000							-		3,000
โครงการวิทยาศาสตร์					-		6,000					6,000		6,000
เตรียมประเมินงานประกันคุณภาพมาตรฐานการศึกษา					-	2,000						2,000		2,000
พัฒนางานส่งเสริมผลิตผลและประกอบธุรกิจการค้า					-		4,000					4,000		4,000
หารายได้ระหว่างเรียน					-		1,000					1,000		1,000
ปลูกปาล์มน้ำมัน					-							-	100,000	100,000
เก็บเกี่ยวผลผลิตปาล์มน้ำมัน					-							-	800,000	800,000
การตัดแต่งทางใบปาล์มน้ำมัน					-							-	100,000	100,000
งานฟาร์มสวนยางพารา					-							-	100,000	100,000
ดูแลแปลงฝรั่ง					-	1,500						1,500		1,500
ดูแลแปลงมะม่วง					-	1,500						1,500		1,500
งานฟาร์มสุกร					-							-	80,000	80,000
งานฟาร์มเลี้ยงไก่ไข่					-							-	50,000	50,000
งานฟาร์มเลี้ยงสัตว์ปีก					-							-	10,000	10,000
งานฟาร์มโคเนื้อและกระบือ					-							-	60,000	60,000
งานฟาร์มแพะ					-							-	10,000	10,000
แพะเลี้ยงปลาสวยงาม					-							-	15,000	15,000

รายการค่าใช้จ่าย/รายการตามงบประมาณ	ผลผลิต											รวมทั้งสิ้น เป็นเงิน	
	ผลผลิต					โครงการ					เงินรายได้ บกศ.		
	บุคลากร	ปวช.	ปวส.	ระยะสั้น	รวม	สนับสนุนค่าใช้จ่ายใน การจัดการศึกษาขั้น ต้น	ตามนโยบาย สอศ.	บูรณาการ Fix it	พัฒนาอาชีพศึกษา จังหวัดชายแดนใต้	อื่นๆ			รวม
เพาะขยายพันธุ์ปลาน้ำจืด					-						-	20,000	20,000
ซ่อมบำรุงแทรกเตอร์และเครื่องทุ่นแรงฟาร์ม			30,000		30,000	20,000					20,000	50,000	100,000
งานความร่วมมือ					-				10,000		10,000		10,000
บริหารจัดการระบบสารสนเทศ วิทยาลัย					-						-		-
งานวิจัยพัฒนานวัตกรรมและสิ่งประดิษฐ์					-						-		-
ปรับปรุงห้องสำนักงานประกันคุณภาพมาตรฐานการศึกษา					-						-		-
พัฒนางานบ่มเพาะผู้ประกอบการอาชีวศึกษา					-		5,000				5,000		5,000
ศึกษาดูงานศูนย์บ่มเพาะผู้ประกอบการอาชีวศึกษา					-		10,000				10,000		10,000
อบรมการเขียนแผนธุรกิจ					-		10,000				10,000		10,000
ประเมินแผนธุรกิจ					-		5,000				5,000		5,000
จัดซื้อปุ๋ยบำรุงปาล์มน้ำมัน					-						-		-
แปลงพืชอาหารสัตว์					-						-		-
ปรับปรุงโรงเรือนและระบบการจัดการของเสียในฟาร์มสัตว์ปีก					-						-		-
รวมฝ่ายแผนงานและความร่วมมือ	-	10,265	30,000	3,000	43,265	25,000	41,000	-	20,000	-	86,000	1,395,000	1,524,265
โครงการฝ่ายพัฒนากิจการนักเรียน													
บริหารฝ่ายพัฒนากิจการนักเรียนนักศึกษา					-		4,000				4,000		4,000
สคูตีสุนทรภู่ สู่วันภาษาไทย					-	3,000					3,000		3,000

รายการค่าใช้จ่าย/รายการตามงบประมาณ	ผลผลิต											รวมทั้งสิ้น เป็นเงิน	
	ผลผลิต					โครงการ							เงินรายได้ บกศ.
	บุคลากร	ปวช.	ปวส.	ระยะสั้น	รวม	สนับสนุนค่าใช้จ่ายใน การจัดการศึกษาขั้น ต้น	ตามนโยบาย สอศ.	บูรณาการ Fix it	พัฒนาอาชีพศึกษา จังหวัดชายแดนใต้	อื่นๆ	รวม		
พัฒนาและสร้างเครือข่ายชมรม To be number one					-		3,000				3,000		3,000
พัฒนาชมรม To be number one (วันจดศุบทูร์โลก)					-		2,000				2,000		2,000
จัดซื้อวัสดุ อุปกรณ์ประจำอณูภาค					-	8,000					8,000		8,000
อยู่ค่ายพักแรมลูกเสือ					-	25,000					25,000		25,000
จัดซื้ออุปกรณ์กีฬา		5,000			5,000						-		5,000
กีฬาต้านยาเสพติด		20,000			20,000						-		20,000
กีฬานักเรียนนักศึกษาจังหวัดสตูล					-		5,000				5,000		5,000
พัฒนางานกองยาว					-					3,000	3,000		3,000
วันสถาปนาวิทยาลัยฯ					-						-	7,000	7,000
กิจกรรมวันสำคัญของชาติ ศาสนา พระมหากษัตริย์		5,000			5,000					20,000	20,000		25,000
ค่ายคุณธรรมจริยธรรม นักเรียน นักศึกษาใหม่					-	24,000					24,000		24,000
พิธีไหว้ครูและรำลึกพระคุณครู					-					1,500	1,500		1,500
ส่งเสริมกิจกรรม ออกท. ระดับหน่วย/ภาค/ชาติ					-	100,000				100,000	200,000	300,000	500,000
เตรียมความพร้อม ออกท.ระดับชาติ					-					246,050	246,050		246,050
กิจกรรมโฮมรูม (Home Room)		3,000			3,000						-		3,000
การประชุมผู้ปกครองนักเรียนนักศึกษา					-		10,000				10,000		10,000
การเยี่ยมบ้านนักเรียนนักศึกษา					-		10,000				10,000		10,000

รายการค่าใช้จ่าย/รายการตามงบประมาณ	ผลผลิต											รวมทั้งสิ้น เป็นเงิน	
	ผลผลิต					โครงการ							เงินรายได้ บกศ.
	บุคลากร	ปวช.	ปวส.	ระยะสั้น	รวม	สนับสนุนค่าใช้จ่ายใน การจัดการศึกษาขั้น ต้น	ตามนโยบาย สอศ.	บูรณาการ Fix it	พัฒนาอาชีพศึกษา จังหวัดชายแดนใต้	อื่นๆ	รวม		
การลดปัญหาการออกกลางคันของนักเรียนนักศึกษา					-		5,000				5,000		5,000
การดำเนินการป้องกันและแก้ปัญหาการตั้งครรภ์ในวัยรุ่นของสถานศึกษา			8,000		8,000						-		8,000
แนะแนวสู่ผู้จรรยา		10,000			10,000					7,170	7,170		17,170
แนะแนวศึกษาต่อ (ภายในวิทยาลัยฯ)					-				2,000		2,000		2,000
จัดทำคู่มือผู้ปกครอง และนักเรียนนักศึกษา					-				9,000		9,000		9,000
ปฐมนิเทศนักเรียนนักศึกษาใหม่					-		3,000				3,000		3,000
ปัจฉิมนิเทศนักเรียนนักศึกษา					-		1,800				1,800		1,800
ติดตามผู้สำเร็จการศึกษา					-	900					900		900
ทุนการศึกษา		500			500						-		500
หอพักหญิง (อาชีวะ อยู่ประจำ เรียนพีร์ มีอาชีพ)		5,000			5,000						-		5,000
จัดบริการเวชภัณฑ์การปฐมพยาบาล					-					4,000	4,000		4,000
สร้างเครื่องจำหน่ายอาหารปลอดไขมันจากกัมมันตรังสีรุ่นใหม่ที่ชุมชน ระยะที่ 2					-					10,000	10,000		10,000
ชีววิถีเพื่อการพัฒนาอย่างยั่งยืน					-					10,000	10,000		10,000
พิเศษและบริการชุมชน					-				4,080		4,080		4,080
โรงอาหาร โครงการปฏิรูปการศึกษาเกษตรเพื่อชีวิต					-	475,000					475,000		475,000
โรงอาหาร (อาชีวะ อยู่ประจำ เรียนพีร์ มีอาชีพ)					-		756,000				756,000		756,000
อาชีวะ อยู่ประจำ เรียนพีร์ มีอาชีพ (หอพักชาย-หญิง)					-		294,000				294,000		294,000

รายการค่าใช้จ่าย/รายการตามงบประมาณ	ผลผลิต												รวมทั้งสิ้น เป็นเงิน	
	ผลผลิต					โครงการ						เงินรายได้		
	บุคลากร	ปวช.	ปวส.	ระยะสั้น	รวม	สนับสนุนค่าใช้จ่ายในการจัดการศึกษาขั้น	ตามนโยบาย สอศ.	บูรณาการ Fix it	พัฒนาอาชีพศึกษา	จังหวัดชายแดนใต้	อื่นๆ	รวม		บกศ.
จัดทำสื่อ VTR แนะนำแผนกวิชา					-							-		-
จัดซื้อวัสดุ อุปกรณ์หอพักชาย					-							-		-
รวมโครงการฝ่ายพัฒนากิจการนักเรียนนักศึกษา	-	48,500	8,000	-	56,500	635,900	1,093,800	-	15,080	401,720	2,146,500	307,000	2,510,000	
ฝ่ายวิชาการ														
หนึ่งวิทยาลัยหนึ่งผลิตภัณฑ์ยอดเยี่ยม (OCOTP)					-							-	5,000	5,000
บริหารฝ่ายวิชาการ					-	1,000						1,000		1,000
นิเทศการเรียนการสอน		1,500			1,500							-		1,500
เปิดบ้านวิชาการ Open Houes		17,345			17,345							-	20,000	37,345
จัดทำแผนพัฒนาการจัดการศึกษา			2,000		2,000							-		2,000
จัดหาสื่ออุปกรณ์ฝ่ายวิชาการ					-	10,000				20,000		30,000		30,000
Halloween and Christmas at เขาค้อม					-	1,000						1,000		1,000
English Vocab on Thursday					-	1,000						1,000		1,000
เลี้ยงสัตว์น้ำเพื่อการอนุรักษ์					-					4,000		4,000		4,000
ศูนย์การเรียนรู้ปลาน้ำจืด				4,000	4,000							-		4,000
สัมมนาผลงานโครงการนักเรียน นักศึกษา					-				4,700			4,700		4,700
เตรียมความพร้อมนักเรียนนักศึกษาก่อนการสอบ V-net		1,450			1,450							-		1,450
สอบมาตรฐานวิชาชีพ			16,000		16,000							-		16,000

รายการค่าใช้จ่าย/รายการตามงบประมาณ	ผลผลิต											เงินรายได้	รวมทั้งสิ้น เป็นเงิน	
	ผลผลิต					โครงการ								
	บุคลากร	ปวช.	ปวส.	ระยะสั้น	รวม	สนับสนุนค่าใช้จ่ายในการจัดการศึกษาขั้น	ตามนโยบาย สอศ.	บูรณาการ Fix it	พัฒนาอาชีพศึกษา	จังหวัดชายแดนใต้	อื่นๆ			รวม
จัดซื้อวัสดุอุปกรณ์ในงานวัดผลและประเมินผล					-	15,120						15,120		15,120
จัดหาสื่อ สิ่งพิมพ์ วารสาร			8,000		8,000							-		8,000
สัปดาห์ห้องสมุด			1,000		1,000							-		1,000
อบรมเชิงปฏิบัติการจัดทำแผนฝึกงานในสถานประกอบการ อาชีวศึกษาระบบทวิภาคี					-				8,000			8,000		8,000
ปฐมนิเทศนักเรียนนักศึกษา เพื่อเตรียมความพร้อมก่อนการฝึกงานในหน่วยงานหรือสถานประกอบการ					-				8,885			8,885		8,885
จัดซื้อวัสดุ อุปกรณ์ แผนกวิชาอุตสาหกรรมเกษตร					-					15,000		15,000		15,000
ศึกษาดูงานของแผนกวิชาต่างๆ					-							-		-
เชิญวิทยากรภายนอกของแผนกวิชาต่างๆ					-							-		-
ศึกษาดูงานจัดความรู้และพัฒนาคุณภาพชีวิตบุคลากรวิทยาลัยฯ					-							-		-
ดูแลแปลงมังกูด					-							-		-
ปรับปรุงแปลงกระท้อน					-							-		-
รวมฝ่ายวิชาการ	-	20,295	27,000	4,000	51,295	28,120	-	-	21,585	39,000	88,705	25,000	165,000	
งบเงินรายได้สถานศึกษา	-	126,132	148,800	7,000	281,932	780,020	1,154,800	5,000	582,895	815,118	3,337,833	1,779,500	5,399,265	
รวมทั้งสิ้น	15,645,776	616,132	378,800	37,000	16,677,708	3,008,230	1,575,000	55,000	1,240,895	1,185,118	7,064,243	3,948,360	27,690,311	



คำสั่งวิทยาลัยเกษตรและเทคโนโลยีสตูล

ที่ ๑๒๐ / ๒๕๖๖

เรื่อง แต่งตั้งคณะกรรมการจัดทำแผนปฏิบัติการ ประจำปีงบประมาณ ๒๕๖๗

เพื่อให้การจัดทำแผนปฏิบัติการ ประจำปีงบประมาณ ๒๕๖๗ ของวิทยาลัยเกษตรและเทคโนโลยีสตูล เป็นไปตามนโยบายของรัฐบาล กระทรวงศึกษาธิการ สำนักงานคณะกรรมการการอาชีวศึกษา สถาบันการอาชีวศึกษาเกษตรภาคใต้ การพัฒนาจังหวัดแบบบูรณาการ สอดคล้องกับวิสัยทัศน์ พันธกิจของสถานศึกษา จึงอาศัยอำนาจตามระเบียบสำนักงานคณะกรรมการการอาชีวศึกษา ว่าด้วยการบริหารสถานศึกษา พ.ศ.๒๕๕๒ ลงวันที่ ๒๓ เมษายน ๒๕๕๒ ข้อ ๒๒(๑) จึงแต่งตั้งคณะกรรมการจัดทำแผนปฏิบัติการ ประจำปีงบประมาณ ๒๕๖๗ ดังต่อไปนี้

๑. คณะกรรมการอำนวยการ มีหน้าที่ อำนวยการ ให้คำปรึกษา เสนอแนะ กำกับติดตามและแก้ปัญหาต่างๆ ให้สำเร็จลุล่วงไปด้วยดี ประกอบด้วย

๑.๑ นายเจตน์	เกตุมหัยะ	ประธานกรรมการ
๑.๒ นายสรารุธ	เย็นเอง	รองประธานกรรมการ
๑.๓ นายสุธี	เกื้อเกตุ	กรรมการ
๑.๔ นางสาวฟ้าอรุณ	คงอาสา	กรรมการ
๑.๕ นางสาววันเพ็ญ	ลิตะพงศ์	กรรมการ
๑.๖ นางรุ่งนภา	แซอิ่ง	กรรมการและเลขานุการ
๑.๗ นางสาววิภาวี	แก้ววิจิตร	กรรมการและผู้ช่วยเลขานุการ

๒. คณะกรรมการฝ่ายกำหนดนโยบายและพิจารณาโครงการ/งบประมาณของฝ่าย มีหน้าที่ พิจารณาโครงการ/งบประมาณของแต่ละฝ่าย เพื่อรวบรวมส่งคณะกรรมการชุดที่ ๓ ดังนี้

๒.๑ นายเจตน์	เกตุมหัยะ	ประธานกรรมการ
๒.๒ นายสรารุธ	เย็นเอง	รองประธานกรรมการ
๒.๓ นายสุธี	เกื้อเกตุ	กรรมการ
๒.๔ นางสาวฟ้าอรุณ	คงอาสา	กรรมการ
๒.๕ นางสาววันเพ็ญ	ลิตะพงศ์	กรรมการ
๒.๖ ว่าที่ร้อยตรีหญิงสุภาวดี บุญสุข		กรรมการและเลขานุการ

๓. คณะกรรมการฝ่ายกำหนดนโยบายและพิจารณาโครงการ/งบประมาณ มีหน้าที่ วางกรอบนโยบาย กำหนดทิศทาง/ยุทธศาสตร์ของสถานศึกษาให้ครอบคลุม และพิจารณางบประมาณในภาพรวม ซึ่งประกอบด้วยคณะกรรมการบริหารสถานศึกษา หัวหน้าแผนกวิชา หัวหน้างานวางแผนและงบประมาณ หัวหน้างานประกันคุณภาพและมาตรฐานการศึกษา ดังนี้

๓.๑ นายเจตน์...

๓.๑ นายเจตน์	เกตุมหิยะ	ประธานกรรมการ
๓.๒ นายสุธี	เกื้อเกตุ	รองประธานกรรมการ
๓.๓ นายสรารุช	เย็นเอง	กรรมการ
๓.๔ นางสาวฟ้าอรุณ	คงอาสา	กรรมการ
๓.๕ นางสาววันเพ็ญ	สิตะพงศ์	กรรมการ
๓.๖ นายไพศาล	เทศอาเส็น	กรรมการ
๓.๗ นายวิชาญ	ชำนาญคราด	กรรมการ
๓.๘ นายทองเจือ	แดงชื่น	กรรมการ
๓.๙ นายประพัฒน์	ศรีสุขใส	กรรมการ
๓.๑๐ นางโนเรียว	สอهرب	กรรมการ
๓.๑๑ นางเจนจิรา	เกื้อเพชรแก้ว	กรรมการ
๓.๑๒ นายสิทธิชัย	ฤทธิเดช	กรรมการ
๓.๑๓ นายอิทธิพัทธ์	เคลื่อนเมืองปัก	กรรมการ
๓.๑๔ นางสาวสกุณา	ชาวเขาไคร	กรรมการ
๓.๑๕ นางรุ่งนภา	แจ๋อิ่ง	กรรมการและเลขานุการ
๓.๑๖ นางสาววิภาวี	แก้ววิจิตร	กรรมการและผู้ช่วยเลขานุการ

๔. คณะกรรมการฝ่ายจัดทำรูปเล่ม มีหน้าที่ รวบรวมข้อมูลจากฝ่ายต่างๆ สรุป/จัดพิมพ์เป็นรูปเล่ม ตรวจสอบความถูกต้อง เสนอขออนุมัติแผนปฏิบัติราชการต่อวิทยาลัยฯ สถาบันการอาชีวศึกษาเกษตรภาคใต้ และสำนักงานอาชีวศึกษาจังหวัดสตูล ประกอบด้วย

๔.๑ นางรุ่งนภา	แจ๋อิ่ง	ประธานกรรมการ
๔.๒ นางสาววิภาวี	แก้ววิจิตร	กรรมการ
๔.๓ นางสาวสกุณา	ชาวเขาไคร	กรรมการ
๔.๔ ว่าที่ร้อยตรีหญิงสุภาวดี บุญสุข		กรรมการและเลขานุการ

ทั้งนี้ ให้คณะกรรมการที่ได้รับมอบหมายหน้าที่ตามคำสั่ง ปฏิบัติหน้าที่ด้วยความรับผิดชอบ และบังเกิดผลดีแก่ทางราชการต่อไป

สั่ง ณ วันที่ ๗ สิงหาคม พ.ศ. ๒๕๖๖

(นายเจตน์ เกตุมหิยะ)

ผู้อำนวยการวิทยาลัยเกษตรและเทคโนโลยีสตูล

กรอบยุทธศาสตร์ชาติระยะ 20 ปี (พ.ศ. 2560 – 2579)

เพื่อให้บรรลุวิสัยทัศน์
 “ประเทศมีความมั่นคง มั่งคั่ง ยั่งยืน
 เป็นประเทศพัฒนาแล้ว ด้วยการพัฒนา
 ตามปรัชญาของเศรษฐกิจพอเพียง”
 นำไปสู่การพัฒนาให้คนไทยมีความสุข
 และตอบสนองต่อการบรรลุ
 ซึ่งผลประโยชน์แห่งชาติ ในการที่จะพัฒนา
 คุณภาพชีวิต สร้างรายได้ระดับสูง
 เป็นประเทศพัฒนาแล้ว และสร้างความสุขของ
**คนไทย สังคมมีความมั่นคง เสมอภาคและ
 เป็นธรรม** ประเทศสามารถแข่งขันได้ในระบบ
 เศรษฐกิจ



กรอบแนวทางที่สำคัญของยุทธศาสตร์ชาติระยะ 20 ปี



1. ด้านความมั่นคง

- (1) เสริมสร้างความมั่นคงของสถาบันหลักและการปกครองระบอบประชาธิปไตยอันมีพระมหากษัตริย์ทรงเป็นประมุข
- (2) ปฏิรูปกลไกการบริหารประเทศและพัฒนาความมั่นคงทางการเมือง ขจัดคอร์รัปชัน สร้างความเชื่อมั่นในกระบวนการยุติธรรม
- (3) การรักษาความมั่นคงภายในและความสงบเรียบร้อยภายใน ตลอดจนการบริหารจัดการความมั่นคงชายแดนและชายฝั่งทะเล
- (4) การพัฒนาระบบ กลไก มาตรการและความร่วมมือระหว่างประเทศทุกระดับ และรักษาคุณภาพความสัมพันธ์กับประเทศมหาอำนาจ เพื่อป้องกันและแก้ไขปัญหาความมั่นคงรูปแบบใหม่
- (5) การพัฒนาเสริมสร้างศักยภาพการฉีกก้ำป้องกันประเทศ การรักษาความสงบเรียบร้อยภายในประเทศ สร้างความร่วมมือกับประเทศเพื่อนบ้านและมิตรประเทศ
- (6) การพัฒนาระบบการเตรียมพร้อมแห่งชาติและระบบบริหารจัดการภัยพิบัติ รักษาความมั่นคงของฐานทรัพยากรธรรมชาติ สิ่งแวดล้อม
- (7) การปรับกระบวนการทำงานของกลไกที่เกี่ยวข้องจากแนวตั้งสู่นาแนวราบมากขึ้น

กรอบแนวทางที่สำคัญของยุทธศาสตร์ชาติระยะ 20 ปี



6.ด้านการปรับสมดุลและพัฒนา ระบบการบริหารจัดการภาครัฐ

- (1) การปรับปรุงโครงสร้าง บทบาท ภารกิจของหน่วยงาน ภาครัฐ ให้มีขนาดที่เหมาะสม
- (2) การวางระบบบริหารราชการแบบบูรณาการ
- (3) การพัฒนาระบบบริหารจัดการกำลังคนและพัฒนา บุคลากรภาครัฐ
- (4) การต่อต้านการทุจริตและประพฤติมิชอบ
- (5) การปรับปรุงกฎหมายและระเบียบต่าง ๆ
- (6) ให้ทันสมัย เป็นธรรมและเป็นสากล
- (7) พัฒนาระบบการให้บริการประชาชนของหน่วยงานภาครัฐ
- (8) ปรับปรุงการบริหารจัดการรายได้และรายจ่ายของภาครัฐ

29

กรอบแนวทางที่สำคัญของยุทธศาสตร์ชาติระยะ 20 ปี



5.ด้านการสร้างการเติบโตบน คุณภาพชีวิตที่เป็นมิตรกับสิ่งแวดล้อม

- (1) จัดระบบอนุรักษ์ พื้นฟู และป้องกันการทำลาย ทรัพยากรธรรมชาติ
- (2) วางระบบบริหารจัดการน้ำให้มีประสิทธิภาพทั้ง 25 กลุ่มน้ำ เน้นการปรับระบบการบริหารจัดการอุทกภัย อย่างบูรณาการ
- (3) การพัฒนาและใช้พลังงานที่เป็นมิตรกับสิ่งแวดล้อม
- (4) การพัฒนาเมืองอุตสาหกรรมเชิงนิเวศและเมืองที่เป็น มิตรกับสิ่งแวดล้อม
- (5) การร่วมลดปัญหาโลกร้อนและปรับตัวให้พร้อมกับการ เปลี่ยนแปลงสภาพภูมิอากาศ
- (6) การใช้เครื่องมือทางเศรษฐศาสตร์และนโยบายการคลัง เพื่อสิ่งแวดล้อม

30

กรอบแนวทางที่สำคัญของยุทธศาสตร์ชาติระยะ 20 ปี



6. ด้านการปรับสมดุลและพัฒนา ระบบการบริหารจัดการภาครัฐ

- (1) การปรับปรุงโครงสร้าง บทบาท ภารกิจของหน่วยงานภาครัฐ ให้มีขนาดที่เหมาะสม
- (2) การวางระบบบริหารราชการแบบบูรณาการ
- (3) การพัฒนาระบบบริหารจัดการกำลังคนและพัฒนาบุคลากรภาครัฐ
- (4) การต่อต้านการทุจริตและประพฤติมิชอบ
- (5) การปรับปรุงกฎหมายและระเบียบต่าง ๆ
- (6) ให้ทันสมัย เป็นธรรมและเป็นสากล
- (7) พัฒนาระบบการให้บริการประชาชนของหน่วยงานภาครัฐ
- (8) ปรับปรุงการบริหารจัดการรายได้และรายจ่ายของภาครัฐ

- (5) พัฒนาการสื่อสารมวลชนให้เป็นกลไกในการสนับสนุนการพัฒนา



นโยบายการพัฒนาอาชีวศึกษา

ของสำนักงานคณะกรรมการการอาชีวศึกษา ประจำปีงบประมาณ พ.ศ. 2567

ภายใต้นโยบายการศึกษาของกระทรวงศึกษาธิการ โดยรัฐมนตรีว่าการกระทรวงศึกษาธิการ (พลตำรวจเอก เพิ่มพูน ชิดชอบ)



“เรียนดี มีความสุข”

กรอบนโยบาย
ศร.

การศึกษาเพื่อความเป็นเลิศ และ การศึกษาเพื่อความมั่นคงของชีวิต	
ลดภาระครูและบุคลากรทางการศึกษา	ลดภาระนักเรียนและผู้ปกครอง
จับมือไว้ แล้วไปด้วยกัน	

กรอบนโยบาย
สอศ.

ผลิตและพัฒนากำลังคนอาชีวศึกษาสมรรถนะสูง เพื่อการพัฒนาประเทศ โดยยึดหลักปรัชญาเศรษฐกิจพอเพียง		
ส่งเสริมศักยภาพครูและบุคลากรอาชีวศึกษา	มุ่งพัฒนาคุณภาพผู้เรียน	สร้างความเข้มแข็งให้กับประชาชน
สานงานต่อ ต่อเริ่มงานใหม่ ด้วยหัวใจเดียวกัน “OVEC ONE TEAM”		

8 วาระงานพัฒนาอาชีวะ (8 AGENDA)

ภายใต้นโยบายการศึกษา “เรียนดี มีความสุข” ของกระทรวงศึกษาธิการ

- 1** ส่งเสริมการเรียนรู้อาชีวศึกษาได้ทุกที่ทุกเวลา (Anywhere Anytime)
- 1.1 พัฒนาแพลตฟอร์มและสื่อการเรียนรู้อาชีวศึกษา
 - 1.2 ขยายโอกาสในการเข้าถึงการศึกษาอาชีวศึกษา (Vocational for All)

- 3** ยกระดับคุณภาพการจัดการอาชีวศึกษาสมรรถนะสูง
- 3.1 ขยายและยกระดับอาชีวศึกษาระบบทวิภาคี (DVE for All)
 - 3.2 ยกระดับการขับเคลื่อนความร่วมมือกับภาคเอกชน (Active MOU / MOA)
 - 3.3 พัฒนาคุณภาพและทักษะชีวิตผู้เรียนอาชีวศึกษาในทุกมิติ
 - 3.4 ส่งเสริมการจัดการเรียนการสอนแบบ Active Learning
 - 3.5 ส่งเสริมและสนับสนุนการพัฒนานวัตกรรม การวิจัย และสิ่งประดิษฐ์

- 5** พัฒนาทักษะทางภาษาเพื่อการศึกษากิจการและทำงาน (Language Skills)
- 5.1 พัฒนาทักษะด้านภาษาให้กับผู้เรียน
 - 5.2 ส่งเสริมทักษะด้านภาษาเพื่อการปฏิบัติงานให้กับประชาชน
 - 5.3 พัฒนาหลักสูตร 2 ภาษา (อังกฤษ / จีน)

- 7** เพิ่มประสิทธิภาพการบริหารงานบุคคลและการบริหารจัดการ
- 7.1 แก้ไขปัญหาหนี้สินครูและบุคลากรทางการศึกษา
 - 7.2 แก้ไขปัญหาความขาดแคลนครูผู้สอนอาชีวศึกษา (จัดหาครูอัตราจ้าง)
 - 7.3 ส่งเสริมให้ครูปฏิบัติงานในภูมิสำเนาของตนเองตามแนวทางของ ก.ค.ศ.
 - 7.4 พัฒนาศักยภาพครูและบุคลากรอาชีวศึกษาสมรรถนะสูง
 - 7.5 ส่งเสริมข้าราชการครู ศึกษานิเทศก์ และบุคลากรทางการศึกษาให้มีวิทยฐานะและตำแหน่งทางวิชาการที่สูงขึ้น
 - 7.6 ขับเคลื่อนและบริหารงานโดยยึดหลักธรรมาภิบาล (Good Governance)
 - 7.7 ป้องกันและปราบปรามการทุจริตคอร์รัปชันอย่างมีประสิทธิภาพ
 - 7.8 นำระบบเทคโนโลยีดิจิทัลเข้ามาใช้ในการบริหารจัดการ
 - 7.9 ปรับปรุงกฎ ระเบียบ ระเบียบ ข้อบังคับ คำสั่ง

- 2** พัฒนาทักษะวิชาชีพเพื่อลดภาระของผู้เรียนและผู้ปกครอง (Skill Certificate)
- 2.1 พัฒนาทักษะและสมรรถนะวิชาชีพ (Up-Skill, Re-Skill)
 - 2.2 พัฒนาระบบวัดผลรับรองมาตรฐานวิชาชีพ
 - 2.3 พัฒนาหลักสูตรระดับประกาศนียบัตรวิชาชีพเฉพาะ (ปวพ.)
 - 2.4 ส่งเสริมการมีรายได้ระหว่างเรียน จบแล้วมีงานทำ (Learn to Earn)

- 4** พัฒนาระบบการเทียบระดับการศึกษาและคลังหน่วยกิตอาชีวศึกษา (Credit Bank)
- 4.1 พัฒนาและปรับปรุงหลักสูตร ปวช. / ปวส. / ป.ตรี
 - 4.2 พัฒนาระบบการวัดผล เทียบระดับการศึกษาและประเมินผลการศึกษา
 - 4.3 พัฒนาระบบคลังหน่วยกิตอาชีวศึกษา
 - 4.4 ตั้งศูนย์เทียบโอนผลการเรียนในระดับจังหวัด (77 ศูนย์)
 - 4.5 ส่งเสริมการจัดการเรียนการสอนหลักสูตรทวิศึกษา

- 6** สร้างช่างชุมชน เพื่อให้ประชาชนมีอาชีพเสริม (1 วิทยาลัย 1 ศูนย์ช่างชุมชน)
- 6.1 สร้างศูนย์ช่างชุมชน 433 แห่ง
 - 6.2 พัฒนาศูนย์ช่างอาชีพช่างและสร้างอาชีพเสริม (หลักสูตรช่างชุมชน)
 - 6.3 พัฒนา Application ช่างชุมชน

- 8** เสริมสร้างภาพลักษณ์อาชีวศึกษายุคใหม่
- 8.1 เสริมสร้างสถานศึกษาอาชีวศึกษาแห่งความสูงและปลอดภัย
 - 8.2 ยกระดับการประชาสัมพันธ์และการสื่อสารองค์กร
 - 8.3 เชิดชูเกียรติศิษย์เก่าดีเด่น / สร้างต้นแบบรุ่นพี่อาชีวะ (Senior Idol)
 - 8.4 ส่งเสริม Soft Power อาชีวศึกษา (1 วิทยาลัย 1 Soft Power/อัตลักษณ์)



ส่วนที่ ๔

ยุทธศาสตร์การศึกษาจังหวัดชายแดนภาคใต้ ๒๐ ปี (พ.ศ.๒๕๖๐ - ๒๕๗๙)

๔.๑ แนวคิดการจัดการศึกษา

๔.๑.๑ หลักการจัดการศึกษา

๑) หลักการจัดการศึกษาเพื่อปวงชน (Education for all)

เป็นการจัดการศึกษาเพื่อให้ประชาชนทุกคน ทุกช่วงวัย ตั้งแต่เด็กปฐมวัย วัยเรียน วัยทำงาน และผู้สูงวัยมีโอกาสในการศึกษาและการเรียนรู้ตลอดชีวิต เพื่อให้แต่ละบุคคลได้พัฒนาตามความพร้อมและความสามารถให้บรรลุขีดสูงสุด มีความรู้ ทักษะ และคุณลักษณะที่พึงประสงค์ในการดำรงชีวิต และการอยู่ร่วมกับผู้อื่นในสังคม รวมทั้งมีสมรรถนะในการทำงานเพื่อการประกอบอาชีพตามความถนัดและความสนใจ สอดคล้องกับความต้องการของตลาดงานและการพัฒนาเศรษฐกิจและสังคมของประเทศ อันจะนำไปพัฒนาตนเอง ครอบครัว สังคม และประเทศชาติ แผนยุทธศาสตร์การศึกษาจังหวัดชายแดนภาคใต้ จึงต้องกำหนดเป้าหมายการจัดการศึกษาที่ครอบคลุม โดยไม่ปล่อยปละละเลยหรือทิ้งใครไว้ข้างหลัง

๒) หลักการจัดการศึกษาเพื่อความเท่าเทียม (Inclusive Education)

เป็นการจัดการศึกษาสำหรับผู้เรียนทุกกลุ่มเป้าหมาย ไม่ว่าจะเป็นผู้เรียนกลุ่มปกติ กลุ่มด้อยโอกาสที่มีความยากลำบาก และขาดโอกาสเนื่องด้วยสภาวะทางเศรษฐกิจและภูมิสังคม ซึ่งรัฐต้องดูแลจัดสรรทรัพยากรทางการศึกษา สนับสนุนผู้เรียนกลุ่มนี้ให้ได้รับการศึกษาตามศักยภาพและความพร้อมอย่างเท่าเทียม กลุ่มที่มีความต้องการจำเป็นพิเศษ ซึ่งหมายรวม กลุ่มผู้มีความบกพร่องทางร่างกาย จิตใจ สติปัญญา สังคม อารมณ์ การสื่อสารและการเรียนรู้ หรือร่างกายพิการ หรือทุพพลภาพ รวมทั้งบุคคลซึ่งไม่สามารถพึ่งตนเองได้หรือไม่มีผู้ดูแล รัฐต้องจัดให้บุคคลดังกล่าวมีสิทธิและโอกาสได้รับการศึกษาร่วมกับเด็กปกติในกรณีที่สามารถเรียนได้ เพื่อให้เขาได้มีโอกาสเรียนรู้ แลกเปลี่ยนความรู้ ความคิดและปรับตัวให้เข้ากับผู้อื่นในสังคม หรือจัดให้เป็นพิเศษตามระดับความบกพร่อง นอกจากนี้ บุคคลซึ่งมีความสามารถพิเศษ รัฐต้องจัดรูปแบบการศึกษาที่เหมาะสมโดยคำนึงถึงความสามารถของบุคคลนั้น ด้วยเหตุผลสำคัญคือบุคคลที่มีความสามารถพิเศษเป็นทรัพยากรที่สำคัญของประเทศ หากจัดการศึกษารูปแบบปกติ อาจทำให้ไม่สามารถพัฒนาบุคคลดังกล่าวให้มีความรู้ความสามารถตามศักยภาพของเขาได้ รัฐจึงมีหน้าที่ลงทุนพิเศษสำหรับบุคคลเหล่านี้ และถือเป็นสิทธิของบุคคลซึ่งมีความสามารถพิเศษที่จะได้รับบริการทางการศึกษาซึ่งเหมาะสมสำหรับการพัฒนาศักยภาพของตน แผนยุทธศาสตร์การศึกษาจังหวัดชายแดนภาคใต้ จึงต้องกำหนดยุทธศาสตร์และแนวทางการพัฒนาที่ครอบคลุมการดูแลและพัฒนาบุคคลทุกกลุ่มเป้าหมายอย่างเท่าเทียมและทั่วถึง

๓) หลักปรัชญาของเศรษฐกิจพอเพียง

เป็นแนวทางการดำรงชีวิตและการประพฤติปฏิบัติตนของประชาชนทุกระดับ เพื่อการดำรงชีวิตในสังคมอย่างพอเพียง เท่าทันและเป็นสุข การศึกษาจึงต้องพัฒนาผู้เรียนให้มีความรอบรู้ มีทักษะที่พร้อมรับการเปลี่ยนแปลงอย่างรวดเร็วของสังคมและวัฒนธรรมจากโลกภายนอก โดยยึดหลักความพอประมาณ ที่เป็นความพอดีที่ไม่น้อยเกินไปและไม่มากเกินไป โดยไม่เบียดเบียนตนเองและผู้อื่น

มีการตัดสินใจที่มีเหตุผล โดยพิจารณาจากเหตุปัจจัยที่เกี่ยวข้องตลอดจนคำนึงถึงผลที่คาดว่าจะเกิดขึ้นจากการกระทำนั้น ๆ อย่างรอบคอบ และมีภูมิคุ้มกันที่ดีในตัว ซึ่งเป็นการเตรียมตัวให้พร้อมรับผลกระทบและการเปลี่ยนแปลงด้านต่าง ๆ ที่จะเกิดขึ้นโดยคำนึงถึงความเป็นไปได้ของสถานการณ์ต่าง ๆ ที่คาดว่าจะเกิดขึ้นในอนาคตทั้งใกล้และไกล โดยใช้ความรู้เกี่ยวกับวิชาการต่าง ๆ ที่เกี่ยวข้องอย่างรอบด้าน มีความรอบคอบที่จะนำความรู้เหล่านั้นมาพิจารณาให้เชื่อมโยงกัน เพื่อประกอบการวางแผนและความระมัดระวังในขั้นปฏิบัติ มีความตระหนักในคุณธรรม มีความซื่อสัตย์สุจริต อดทน พากเพียร และใช้สติปัญญาในการดำเนินชีวิต

๔) หลักการมีส่วนร่วมของทุกภาคส่วน (all for Education)

การจัดการศึกษาอย่างมีคุณภาพและมีประสิทธิภาพให้กับประชาชนทุกคนเป็นพันธกิจที่ต้องอาศัยการมีส่วนร่วมของสังคมทุกภาคส่วนเนื่องจากรัฐต้องใช้ทรัพยากรจำนวนมากในการจัดการศึกษาที่ต้องครอบคลุมทุกช่วงวัย ทุกระดับการศึกษาและทุกกลุ่มเป้าหมายด้วยรูปแบบวิธีการที่หลากหลายสนองความต้องการและความจำเป็นของแต่ละบุคคล และสนองยุทธศาสตร์ชาติและความจำเป็นในการพัฒนาเศรษฐกิจและสังคมของประเทศ รัฐจึงต้องให้ความสำคัญและสนับสนุนการมีส่วนร่วมของบุคคล ครอบครัว ชุมชน องค์กรชุมชน องค์กรปกครองส่วนท้องถิ่น เอกชน องค์กรเอกชน องค์กรวิชาชีพ สถาบันศาสนา สถานประกอบการ และสถาบันสังคมอื่นในการจัดการศึกษา โดยบุคคล กลุ่มบุคคล หรือองค์กรต่าง ๆ จะได้รับการส่งเสริมให้เข้าร่วมจัดการศึกษา เสนอแนะ กำกับ ติดตาม และสนับสนุนการจัดการศึกษาในรูปแบบต่าง ๆ ตามความพร้อมเพื่อประโยชน์ของสังคมโดยรวม

๕) หลักการอยู่ร่วมกันในสังคมพหุวัฒนธรรม

การจัดการศึกษาให้อยู่ร่วมกันอย่างมีความสุข มีความมุ่งหมายเพื่อพัฒนาคนให้มีวัฒนธรรมในการดำรงชีวิตร่วมกับคนอื่นอย่างมีความสุข โดยเฉพาะการอยู่ร่วมกันในสังคมพหุวัฒนธรรม เป็นการอยู่ร่วมกันของบุคคลที่มีความแตกต่างทางด้านเชื้อชาติ ศาสนา ภาษา วัฒนธรรม ประเพณี รวมทั้งทัศนคติ ความเชื่อ ดังนั้น การเรียนรู้เพื่อยอมรับในความแตกต่างและความหลากหลายของสังคมพหุวัฒนธรรม จำเป็นอย่างยิ่งที่จะต้องเรียนรู้ เพื่อการอยู่ร่วมกันอย่างสันติ

๔.๑.๒ เป้าหมายการพัฒนาที่ยั่งยืน (Sustainable Development Goals : SDGs ๒๐๓๐)

เป็นเป้าหมายที่ประเทศสมาชิกองค์การสหประชาชาติ จำนวน ๑๙๓ ประเทศได้ลงมติรับรองในการประชุมสมัชชาใหญ่แห่งสหประชาชาติ ในปี พ.ศ. ๒๕๕๘ โดยจะใช้เป็นวาระแห่งการพัฒนาของโลกในอีก ๑๕ ปีข้างหน้า (ค.ศ. ๒๐๑๖ - ๒๐๓๐) มีทั้งหมด ๑๗ เป้าหมาย โดยเป้าหมายด้านการศึกษา คือ เป้าหมายที่ ๔ สร้างหลักประกันว่าทุกคนมีการศึกษาที่มีคุณภาพอย่างครอบคลุมและเท่าเทียมและสนับสนุนโอกาสในการเรียนรู้ตลอดชีวิตแผนยุทธศาสตร์การศึกษาเขตพัฒนาพิเศษเฉพาะกิจจังหวัดชายแดนภาคใต้จึงต้องพัฒนาคุณภาพและประสิทธิภาพการจัดการศึกษาของประเทศเพื่อสร้างหลักประกันว่าเด็กปฐมวัยทุกคนจะได้รับการเตรียมความพร้อมก่อนเข้าเรียนประถมศึกษาทุกคนสำเร็จ การศึกษาระดับประถมศึกษาและมัธยมศึกษาที่มีคุณภาพและมีผลลัพธ์ทางการเรียนที่มีประสิทธิภาพทุกคนสามารถเข้าถึงการศึกษาระดับอาชีวศึกษาและอุดมศึกษาด้วยค่าใช้จ่ายที่เหมาะสมและมีคุณภาพกำลังแรงงานมีทักษะที่จำเป็นรวมถึงทักษะทางเทคนิคและอาชีพสำหรับการจ้างงาน การมีงานที่ดีและการเป็นผู้ประกอบการ กลุ่มผู้พิการและด้อยโอกาสเข้าถึงการศึกษาและการฝึกอาชีพทุกระดับ

อย่างเท่าเทียม มีการเพิ่มจำนวนครูที่มีคุณภาพ เพื่อการศึกษาสำหรับการพัฒนาอย่างยั่งยืนและการมีวิถีชีวิตที่ยั่งยืน

๔.๑.๓ ยุทธศาสตร์ชาติ (National Strategy) ระยะ ๒๐ ปี (พ.ศ. ๒๕๖๐ - ๒๕๗๙)

ซึ่งได้กำหนดเป้าหมายการพัฒนาประเทศอย่างยั่งยืนตามหลักธรรมาภิบาลเพื่อใช้เป็นกรอบในการจัดทำแผนต่าง ๆ ให้สอดคล้องและบูรณาการกันเพื่อให้เกิดเป็นพลังผลักดันร่วมกันไปสู่เป้าหมายกรอบยุทธศาสตร์ชาติดังกล่าว ครอบคลุมนโยบายการพัฒนาประเทศไทยสู่อุตสาหกรรม ๔.๐ การสร้างขีดความสามารถในการแข่งขันของประเทศ (Growth & Competitiveness) การสร้างโอกาสบนความเสมอภาคและเท่าเทียมกันทางสังคม (Inclusive Growth) และการปรับสมดุลและพัฒนากระบวนการบริหารจัดการภาครัฐ

๔.๑.๔ แผนการศึกษาแห่งชาติ ระยะ ๒๐ ปี (พ.ศ. ๒๕๖๐ - ๒๕๗๙)

ได้กำหนดเป้าหมายของการจัดการศึกษาของประเทศ เพื่อใช้เป็นกรอบแนวทางในการจัดทำแผนต่างๆ ให้สอดคล้องและบูรณาการกันให้เกิดเป็นพลังขับเคลื่อนร่วมกันไปสู่เป้าหมายเป้าหมายการศึกษาครอบคลุม ๕ ด้าน ได้แก่ การเข้าถึงโอกาสทางการศึกษา (Access) ความเท่าเทียมทางการศึกษา (Equity) ด้านคุณภาพการศึกษา (Quality) ประสิทธิภาพ (Efficiency) และการตอบโจทย์บริบทที่เปลี่ยนแปลง (Relevancy)

๔.๒ วิสัยทัศน์ (Vision)

“ประชาชนในจังหวัดชายแดนภาคใต้ได้รับการศึกษาและเรียนรู้ตลอดชีวิตอย่างมีคุณภาพ ดำรงชีวิตอย่างเป็นสุขในสังคมพหุวัฒนธรรม สอดคล้องกับหลักปรัชญาของเศรษฐกิจพอเพียงและการเปลี่ยนแปลงของโลกในศตวรรษที่ ๒๑”

๔.๓ พันธกิจ (Mission)

๑. เสริมสร้างความมั่นคงแก่สถาบันชาติ ศาสนา และพระมหากษัตริย์ ปลูกฝังคุณธรรม จริยธรรมและการอยู่ร่วมกันอย่างมีความสุข ในสังคมพหุวัฒนธรรมบนพื้นฐานหลักปรัชญาของเศรษฐกิจพอเพียง

๒. พัฒนาคุณภาพการศึกษาทุกระดับสู่มาตรฐานสากลและพัฒนาศักยภาพในการแข่งขันสู่ความมั่นคง มั่งคั่ง ยั่งยืน

๓. พัฒนาระบบการบริหารจัดการศึกษาแบบบูรณาการในพื้นที่ให้มีประสิทธิภาพ ตามหลักธรรมาภิบาล

๔.๔ เป้าประสงค์หลัก

มั่นคง

๑. ประชาชนในจังหวัดชายแดนภาคใต้ยึดมั่นสถาบันชาติ ศาสนา และพระมหากษัตริย์ มีจิตสำนึกในความเป็นพลเมือง มีคุณธรรม จริยธรรม อยู่ร่วมกันอย่างมีความสุข ในสังคมพหุวัฒนธรรม

มั่งคั่ง

๒. ประชาชนในจังหวัดชายแดนภาคใต้มีทักษะการดำรงชีวิตในศตวรรษ ที่ ๒๑ โดยเน้นทักษะการเรียนรู้ ทักษะชีวิต ทักษะการทำงาน รวมทั้งทักษะการสื่อสาร และเทคโนโลยี สามารถพึ่งพาตนเองได้

๓. กำลังคนมีคุณภาพมีทักษะที่สำคัญและมีสมรรถนะตรงความต้องการของตลาดงาน เป็นฐานรองรับการขับเคลื่อนประเทศไทย ๔.๐

ยั่งยืน

๔. หน่วยงานการศึกษาและสถานศึกษามีระบบบริหารจัดการที่มีประสิทธิภาพ ทันสมัย โปร่งใส มีการบูรณาการการทำงานทุกระดับในพื้นที่และมีส่วนร่วมจากประชาชน

๕. ผู้เรียนทุกกลุ่มเป้าหมายได้รับการทางการศึกษาอย่างเสมอภาคและเท่าเทียม

๖. ประชาชนมีคุณภาพชีวิตที่ดี เป็นมิตรกับสิ่งแวดล้อม พึ่งพาตนเองได้ตามหลักปรัชญาของเศรษฐกิจพอเพียง

๔.๕ ยุทธศาสตร์ เป้าหมาย ตัวชี้วัด กลยุทธ์ และแนวทางปฏิบัติของกลยุทธ์

ยุทธศาสตร์ที่ ๑ การศึกษาเพื่อเสริมสร้างความมั่นคง

เป้าหมายเชิงยุทธศาสตร์

๑. ประชาชนในจังหวัดชายแดนภาคใต้มีความภาคภูมิใจและความจงรักภักดีต่อสถาบันหลัก และการปกครองในระบอบประชาธิปไตยอันมีพระมหากษัตริย์ทรงเป็นประมุข

๒. ประชาชนในจังหวัดชายแดนภาคใต้อยู่ร่วมกันอย่างมีความสุข ในสังคมพหุวัฒนธรรม

๓. ประชาชนในจังหวัดชายแดนภาคใต้มีคุณธรรม จริยธรรม ความเป็นพลเมืองไทย และพลโลก สามารถดำรงตนได้ตามหลักปรัชญาของเศรษฐกิจพอเพียง

กลยุทธ์และแนวทางการปฏิบัติของกลยุทธ์ตามยุทธศาสตร์ที่ ๑

กลยุทธ์ที่ ๑ เสริมสร้างความภาคภูมิใจ และความจงรักภักดีต่อชาติ ศาสนา และพระมหากษัตริย์

๑) พัฒนาหลักสูตรและการจัดกระบวนการเรียนรู้ที่ส่งเสริมความภาคภูมิใจ ความจงรักภักดีต่อชาติ ศาสนา และพระมหากษัตริย์

๒) ส่งเสริมสนับสนุนให้สถานศึกษาจัดกิจกรรมที่เสริมสร้างความภาคภูมิใจและความจงรักภักดีต่อชาติ ศาสนา และพระมหากษัตริย์

๓) ผลิตสื่อสร้างสรรค์ในทุกช่องทางสื่อสารที่เสริมสร้างความมั่นคงแก่สถาบันชาติ ศาสนา พระมหากษัตริย์

๔) ส่งเสริมการปกครองในระบอบประชาธิปไตยอันมีพระมหากษัตริย์ทรงเป็นประมุข ผ่านกระบวนการเรียนการสอนกิจกรรมสถานักเรียนและการจัดกิจกรรมเสริมในรูปแบบต่างๆ



**แผนปฏิบัติการ
ประจำปีงบประมาณ พ.ศ. 2567**



**สำนักงานคณะกรรมการการอาชีวศึกษา
สถาบันการอาชีวศึกษาเกษตรภาคใต้
กระทรวงศึกษาธิการ**